POLICY BRIEF

Violencia de género contra mujeres jóvenes de Alioto, Villa Nueva y Verbena, Guatemala

INTRODUCCIÓN

El proyecto "Prevención de violencia de género en mujeres adolescentes y jóvenes -Poder Ser-" tiene como objetivo analizar las dinámicas de violencia de género que enfrentan las mujeres adolescentes y jóvenes en áreas vulnerables de las colonias Mario Alioto, zona 4 de Villa Nueva y de la Verbena, zona 7 de Guatemala, así como las opciones con las que cuentan para salir de los ciclos de violencia.

Esta investigación analiza la violencia por razones de género contra mujeres jóvenes. Según la recomendación general num. 35 de la CEDAW, **"violencia por razón de género contra la mujer"** se utiliza como un término más preciso que pone de manifiesto las causas y los efectos relacionados con el género de la violencia. La expresión refuerza aún más la noción de la violencia como problema social más que individual, que exige respuestas integrales, más allá de aquellas relativas a sucesos concretos, autores y víctimas y supervivientes. **La violencia por razón de género puede afectar a algunas mujeres en distinta medida, o en distintas formas, lo que significa que se requieren respuestas jurídicas y normativas adecuadas.**
Las Colonias Mario Alioto y Verbena pertenecen ambas al Departamento de Guatemala, y son los municipios con mayor número de población, de la cual el 51% son mujeres. Estas colonias se identifican por tener altos índices de pobreza, criminalidad y violencia, debido a que en éstas hay presencia de pandillas y crimen organizado, lo que genera un ambiente de inseguridad para todas y todos sus pobladores, pero especialmente para las mujeres adolescentes y jóvenes. Entre los delitos que se denuncian se destacan por su importancia las muertes violentas, lesiones, violencia sexual y violencia intrafamiliar.

ENFOQUE METODOLÓGICO

La investigación se ha realizado principalmente con dos grupos de mujeres jóvenes de las colonias Alioto Villa Nueva y Verbena de Guatemala comprendidas entre las edades de 13 a 25 años. Los hallazgos que se presentan a continuación fueron obtenidos del análisis y sistematización de los siguientes métodos cuantitativos y cualitativos:

30 personas fueron consultadas por medio de un sondeo de opinión:	- 20 mujeres adolescente y jóvenes (10 Alioto y 10 Verbena) - 10 hombres adolescente y jóvenes (5 Alioto y 5 Verbena)
48 personas fueron entrevistadas:	- 4 liderazgos comunitarios (2 de Alioto y 2 de la Verbena) - 9 empleados y empleadas públicos de nivel local (5 de Villa Nueva y 4 de la Verbena) - 16 entrevistas a jovenes pandilleras (8 a integrantes de la pandilla Barrio 18 y 8 a integrantes de la Mara Salvatrucha - 9 entrevistas a jóvenes de Villa Nueva - 10 entrevistas a jóvenes de la Verbena
31 personas participaron en 2 Grupos focales:	- 10 participantes mujeres jóvenes y 7 participantes hombres en Alioto Villa Nueva. - 9 participantes mujeres jóvenes y 5 participantes hombres jóvenes en la Verbena
25 mujeres jóvenes formaron parte de los Grupos Núcleo constituidos por el proyecto Poder Ser para formarse en el proceso de investigación.	- 10 Integrantes del Grupo Núcleo de Villa Nueva - 15 integrantes del Grupo Núcleo de la Verbena
30 mujeres jóvenes participaron en el taller "teatro como espacio de expresión y entendimiento de situaciones de violencia, exclusión y desigualdades"	- 30 jóvenes del Programa de Servidores Públicos de la municipalidad de Villa Nueva.
Implementación de 4 iniciativas locales que fueron impulsadas por las jóvenes de ambas comunidades	- Se involucraron 36 jóvenes en la implementación de la iniciativa "Encuentro de autocuidado y autoestima para mujeres jóvenes de Villa Nueva". - Se involucraron 60 jóvenes en la implementación de la iniciativa "Kits de autocuidado y autoestima para mujeres jóvenes de Villa Nueva". - Se involucraron 45 jóvenes en la implementación de la iniciativa "Kits de autocuidado y autoestima para mujeres jóvenes de la Verbena". - Se involucraron 25 jóvenes de la Verbena en la implementación de un evento comunitario: Arte, luz & seguridad para mujeres jóvenes

HALLAZGOS CLAVE

1. Sobre el acceso real a la oferta institucional existente en materia de prevención y atención de violencia de género contra la mujer.

La mayoría de jóvenes de Villa Nueva recurren a la familia antes que a la institucionalidad. Esto en gran medida se debe a que las jovenes sienten que si necesitan buscar el apoyo de la institucionalidad deben hacerlo por medio de un familiar ya que no pueden hacerlo directamente por no ser mayores de edad. En el caso de la Verbena contestaron que recurren a la policía posiblemente porque las jóvenes en esta comunidad viven en entornos menos protectores que en la colonia Alioto, Villa Nueva

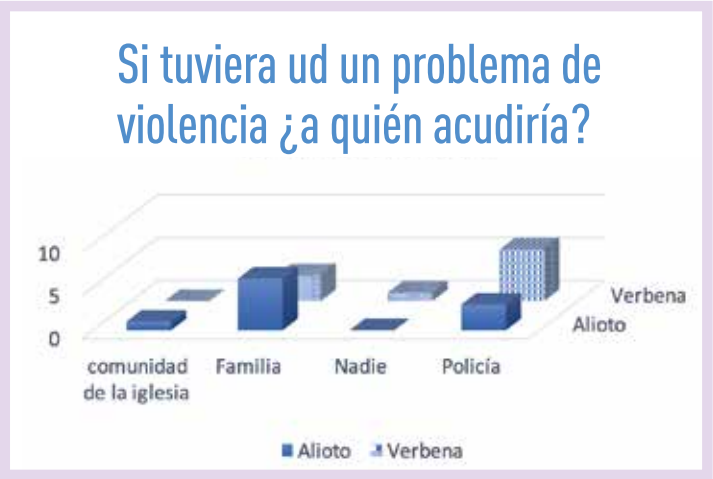

"Las jóvenes estamos menos informadas sobre cómo podemos reaccionar o las cosas que se pueden hacer legalmente, no sabemos a quién acudir o con quién hablar, tenemos menos seguridad de adónde ir para que nos ayuden".

-Joven de 20 años de la colonia Alioto, Villa Nueva

En las dos comunidades estudiadas la oferta institucional respecto a la problemática de la violencia de género, es muy diferente. En el caso de Villa Nueva hay un mayor apoyo institucional aunque son las mujeres adultas las que recurren más en búsqueda de los servicios del Estado en comparación con las jóvenes. Las jóvenes expresaron su temor a denunciar así como su falta de credibilidad en las capacidades institucionales. **"Sabemos que se puede denunciar pero no denunciamos por temor y por desconocimiento de los lugares a donde denun-**

En caso de la Verbena, la mayoría de la oferta institucional en materia de prevención se encuentra fuera de la comunidad y esto hace que las jóvenes tengan menos accesibilidad para buscar apoyo. En materia de atención existe el MAIMI que brinda atención inmediata a mujeres víctimas de violencia pero es utilizado en su mayoría por mujeres adultas. **"Las jóvenes sentimos que denunciar no es de utilidad"** (Joven de la Verbena).

70% de las jóvenes consideran que pueden ser maltratadas o estigmatizadas cuando dicen el barrio en el que viven;

15% consideran que es debido a su condición de mujer y

15% por su situacion socioeconómica.

Para analizar la respuesta institucional del Estado a la violencia contra las jóvenes de ambas comunidades es importante diferenciar los distintos niveles desde donde se realizan acciones:

- institucionalidad de nivel nacional,
- institucionalidad de nivel municipal
- organización comunitaria (liderazgos comunitarios, Cocodes o juntas vecinales) coordinadas con la institucionalidad.

Estos tres niveles no están coordinados en todos los casos y ofrecen una respuesta institucional sin pertinencia etárea. **Eso hace que las jóvenes no tengan información de a dónde deben recurrir y el tipo de apoyo que pueden recibir.**

Las jóvenes expresan que existe **desconocimiento sobre las opciones que tienen disponibles en caso de sufrir violencia** así como sobre los lugares a los que pueden recurrir. Creen que aunque existan leyes eso no detiene a los hombres para que las violenten.

La organización comunitaria es muy importante para desarrollar acciones preventivas o de atención de violencia de género contra la mujer, aunque debe tomarse en consideración que existen dinámicas de poder que en algunos casos se establecen por medio de la cooptación de los liderazgos sociales ya sea por parte de algunos partidos políticos o por el crimen organizado. También existe rivalidad entre los liderazgos sociales y entre éstos y las autoridades. Los liderazgos carecen de formación en temas de desarrollo humano e inclusión social por lo que en algunos casos es evidente que optan a la participación comunitaria exclusivamente por intereses personales diversos, tales como el control de los espacios comunitarios (salones, parques, parqueos públicos etc.), beneficios sociales o estipendios económicos, entre otros, y no respondiendo siempre a los intereses de la comunidad.

Las condiciones de violencia con las que conviven las jóvenes, genera miedo, inseguridad y baja autoestima que les afecta en su vida diaria. Algunas jóvenes expresan que no se sienten bien con ellas mismas, que no están contentas con su aspecto y que no se sienten libres para salir a recrearse y socializar con otras chicas y chicos de su misma edad. Ese miedo y la represión de sus necesidades emocionales les puede llevar en algunos casos incluso a canalizar sus sentimientos reprimidos a través de síntomas psicosomáticos o deseos suicidas. Frente a este tipo de situaciones, no existe capacidad institucional de nivel nacional o local que brinde apoyo psicológico y de salud mental, con la excepción de cuando se trata de casos graves de tratamiento.

En ambas comunidades, **las jóvenes expresan que no existen apoyos con enfoque etáreo** que sean específicos para las problemáticas a las que se enfrentan, tal es el caso del acoso callejero y que se traduce en violencia verbal o sexual en el ámbito público; a diferencia de las problemáticas de las mujeres adultas que sufren violencia mayoritariamente en el ámbito privado.

En ambas comunidades **hace falta que se concreten acciones que se adecúen a las circunstancias de la diversidad de la población según las condiciones de riesgo y vulnerabilidad de cada grupo** ya que prevenir y atender la violencia por razón de género contra la mujer requiere de respuestas ad hoc a cada circunstancias pues no es lo mismo trabajar con jóvenes que cuentan con ciertos factores protectores en su entorno que con jóvenes que están en situación de calle, adictas a drogas fuertes o formando parte de una pandilla o de un grupo de crimen organizado.

Existe **resistencia por parte de las jóvenes a involucrarse en programas que impulsen la equidad de género** o la prevención y atención de la violencia contra la mujer debido a que sienten temor de hablar sobre algo que consideran son asuntos personales, o les da vergüenza tratar, o por el machismo, por razones religiosas, o porque creen que no es de utilidad práctica para su supervivencia diaria. **Hace falta utilizar mas herramientas lúdicas, culturales y artísticas para poder romper las barreras hacia el tema de género y que no se genere resistencia.** También podría funcionar la implementación de procesos integrales que pueden relacionarse con proyectos de empleabilidad o de formación para emprendimientos, trabajar directamente con escuelas y programas municipales ya existentes y que permitan involucrar de manera rápida a las jóvenes para abordar estos temas a profundidad sin generar resistencias a priori.

2.

Sobre el punto relativo a que la desprotección de las mujeres jóvenes genera mecanismos alternativos como su involucramiento en las pandillas o la migración.

Un primer hallazgo está relacionado con el rol de las mujeres y la evolución de las pandillas de grupos de jóvenes cohesionadas por intereses barriales unidas por las condiciones sociales de su entorno a grupos relacionados con el crimen organizado.

Las pandillas mantienen el control económico de los lugares donde operan, con todo el personal correspondiente que se distribuye tareas de investigación, registro y represión cotidiana en territorios controlados por el miedo y las amenazas.

"Los grupos de pandillas o de crimen organizado, utilizan cada vez mas a mujeres jóvenes para realizar actividades criminales ya que pasan más desapercibidas ante las autoridades policiales. Las adolescentes son utilizadas como carnada para hacer cosas ilícitas. Hay casos en que forman parte de alguna asociación pero no las reclutan de un día para otro, llevan un proceso de aproximadamente tres meses en adelante donde las investigan. Algunas veces utilizan a las muchachas para llamar la atención de otros jóvenes".

También existe temor debido a los altos niveles de violencia por razón de género contra la mujer que se viven en ambas comunidades y que se perciben por la incidencia de **crímenes contra mujeres jóvenes, noticias sobre cuerpos de mujeres asesinadas que aparecen con signos de violencia, casos de trata de mujeres, violencia sexual y violencia intrafamiliar.**

En algunas áreas el control territorial lo tiene directamente el crimen organizado quien a su vez, juega un rol regulador de la comunidad. Se ha evidenciado que ellos implementan medidas alternativas frente a la violencia de género aunque no lo hagan porque crean en la equidad e igualdad de la mujer, sino porque evitan que se generen conflictos que afectan a la comunidad. También prohíben la venta de drogas a niños o jóvenes cuando sus familiares les piden que les ayuden a controlarlos. En ese contexto se puede percibir cierta normalización de la violencia y en particular de violencia por razón de género contra la mujer, inclusive por parte de las mismas mujeres. Una de las jóvenes que participó en los grupos focales expresó que **"la gente ve normal la violencia, ve normal como tratan a las mujeres".** Esa violencia cotidiana también normaliza culpar a las mujeres de sufrir violencia machista si no se comportan o se visten de determinada manera **"Se debe prevenir y no utilizar ropa provocativa para evitar violencia sexual" (jóven de la Verbena).**
En ambas comunidades un tema común para las jóvenes es el miedo a la violencia verbal que viven a través del acoso callejero y a la violencia sexual.

Lo que hace que se puedan sentir objeto de acoso por su forma de vestir y sin libertad para andar en la calle de la manera que les gusta.

"La violencia verbal es la más común, el acoso callejero es lo que causa miedo, tambien la discriminación porque piensan que las mujeres no podemos hacer ciertas cosas y la desvalorización de la mujeres por hombre machistas que creen que las mujeres no pueden hacer algunas cosas daña nuestro autoestima". "Tener miedo genera frustación porque una se preguntan porqué hacen los hombres este tipo cosas cuando una se viste para verse bien y no esperan provocar ideas en los hombres. También da sentimientos de tristeza porque las personas en general normalizan ese tipo de violencia".

En Villa Nueva la violencia está más enfocada al espacio público mientras que en la Verbena se desarrolla más en el ámbito privado. Por ejemplo, en la Verbena la mayoría de las respuestas al tipo de victimización que sufren, es por la violencia que se manifiesta en el hogar y en Alioto las agresiones en la calle los insultos y, por las humillaciones.

La violencia a la que se enfrentan las jóvenes en su cotidianidad varía según el contexto de cada comunidad. **En el caso de Villa Nueva, predominan los insultos y las humillaciones,** lo cual implica que se enfrentan a un tipo de violencia más psicológica. **En el caso de la Verbena la violencia que más enfrentan es física ya que sufren más de golpes y encierro.** El tipo de violencia que es coincidente en ambos comunidades es la violencia económica que tiene relación directa con que las mujeres continuan viviendo con sus parejas a pesar de la violencia que sufren y el temor que tienen de denunciar. **El robo y la extorsión es lo que más sufren las jóvenes de la colonia Alioto, mientras que en la colonia Verbena son los ataques armados y las amenazas.**

Las jóvenes que cuentan con apoyo familiar y viven en un entorno de protección por parte de alguno de los padres no ven en la pandilla una opción a la violencia que enfrentan, a diferencia de las jóvenes que viven en entornos más desprotegidos, o que han tenido algún tipo de abuso en su hogar por parte de un familiar, que consumen drogas o mantienen una relación de pareja con un pandillero; éstas si pueden ver en estos grupos una alternativa de protección.

Tambien hay algunas jóvenes que encuentran como única opción de protección de su propia vida la migración hacia Estados Unidos. Algunas jóvenes que eran parejas de pandilleros se han visto obligadas a migrar para garantizar su seguridad porque si se quedaban en el país corrían peligro de ser asesinadas. Muchas de estas jovenes ante esta tesitura buscaron apoyo institucional, pero al no existir suficientes herramientas para el manejo de este tipo de casos, la única opción que encontraron para poder evitar, y vivir fuera de peligro, fue la emigración.

"Desde que tenía 8 años viví violencia porque me golpeaban, me quemaban. Mi mamá falleció hace tres años, y mi papá violentaba a mi mamá, por lo que tengo experiencia en que es sufrir golpes de un padre ebrio y golpes de una persona que no es familiar. Tengo un amigo de 13 años que me dice que quiere ser narcotraficante, pero yo le digo que no le va a traer nada bueno ser narcotraficante o pandillero, porque yo se que es tener un arma en la mano". (Adolescentes de 13 años de la Verbena).

3. Sobre los estereotipos de género y masculinidades y las relaciones de poder entre jóvenes hombres y mujeres de ambas comunidades

Los jóvenes de ambas comunidades repondieron sus presunciones sobre lo masculino y lo femenino categorizando lo que se conoce como estereotipos de género.

Frente a las labores de cuidado, los jóvenes respondieron según los estereotipos de género ya que dijeron que **consideran que las mujeres son las que deben ocuparse del hogar y los(as) hijos(as)** y que los hombres son menos aptos para el cuidado de los hijos(as).

Tambien consideran que los hombres están peor dotados que las mujeres para el cuidado de los niños y las niñas, las personas enfermas y las personas ancianas.

Los jóvenes creen que en sus casas se da una división de tareas de manera equitativa, aunque cuando se les pregunta sobre las tareas de cuidado del hogar consideran que son propias de las mujeres.

Es natural que sean las mujeres las que se ocupen prioritariamente del hogar y los(las) hijos(as), porque los niños necesitan de la madre durante los primeros años de vida.

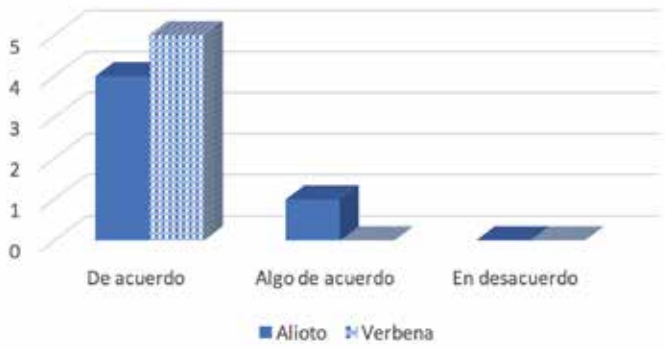

También **consideran que el hombre es el que debe ser el principal responsable del sustento económico de la familia,** reproduciendo el estereotipo de que es el hombre el que se desenvuelve en la esfera pública y se encarga de conseguir los ingresos para el hogar y la mujer es la que asume el rol del cuidado de la casa y los hijos, como una especie de pacto en el que las parejas se organizan para eso. Este patrón cultural es lo que genera la escasez de posibilidades económicas para las mujeres y constituye uno de los pilares del sostenimiento del patriarcado.

Otro hallazgo es que consideran que **la costumbre es el elemento que relaciona el machismo y la reproducción de la violencia.** "Era costumbre que el hombre trabajara y la mujer se quedara en la casa, esos ideales se quedaron por mucho tiempo, entonces los hombres actuales tratan de transmitir esa idea todavía, aunque esté mal". - *Joven de la Verbena*

La reproducción de estereotipos en los jóvenes los hace creer que ser hombre es mandar a una mujer y si no lo hacen son mal vistos, son vistos como un hombre que no tiene valor, como un hombre débil. "Hay hombres que se consideran que influyen a otros hombres, hay un hombre que trata bien a su familia, pero llega otro hombre y le dice que no tiene control sobre su familia y que en algún momento se van a descarrilar entonces este hombre decide volverse machista, controla a la familia cosa que está mal". - *Joven de la Verbena*

Los jóvenes en general expresaron que **no tienen conocimientos sobre masculinidades** "Eso significa que el hombre debe adaptarse al cuidado de una niña y volverse más delicado al cuidado de una niña. Los hombres tienen temor a volverse más delicados porque ya se volvería un amo de casa, alguien que no es un hombre, si lo miramos del lado machista, se ha vuelto su masculinidad frágil". - *Joven de Alioto*
También dijeron que nunca se habian preguntado lo que significa ser hombre y en el caso de uno de los jóvenes dijo que "ser hombre es trabajar y jugar fútbol". - *Joven de la Verbena*

¿Crees que el hombre debe ser el principal responsable del sustento económico de su familia?

RECOMENDACIONES DE POLÍTICA

Violencia por razón de género contra la mujer

- Pertinencia etárea en las acciones de prevención y atención de la violencia por razón de género contra la mujer que se realizan a nivel municipal ya que los programas existentes no hacen distinción entre mujeres jóvenes y mujeres adjultas.

- Las políticas institucionales que previenen y atienden la violencia por razones de género contra mujeres jóvenes deben contemplar su participación en el proceso de definición, implementación, monitoreo y evaluación ya que según indicaron las jóvenes de Villa Nueva y Verbena nunca son tomadas en cuenta para la definición de políticas públicas sobre la temática y mucho menos son incorporadas en su implementacon, monitoreo y evaluación..

- Las acciones e iniciativas que se desarrollan con mujeres jóvenes deben propiciar una alianza entre jóvenes y personas encargadas de la institucionalidad pública para que las problemáticas se enfrentan puedan ser tomadas en cuenta. Las jóvenes enfatizaron la importancia de que exista un diálogo entre las autoridades encargadas de la temática y las jóvenes que se beneficiarían de dichos programas.

Las jóvenes indicaron que es importante que se les brinde información sobre que pueden hacer si se enfrentan a situaciones de violencia. Que no se requiera poner una denuncia sino que la institucionalidad pueda brindarles orientación y apoyo especialmente porque muchas de las jóvenes son menores de edad.

Las jóvenes de ambas colonias enfatizaron la importancia de prevenir el acoso callejero y la violencia sexual contra la adolescencia y juventud.

Implementar una estrategia informativa por medio del envío de mensajes de texto, redes sociales y los servicios de microblogging, para dar a conocer la oferta de servicios existentes en materia de atención de violencia por razón de género contra la mujer ya que según las jóvenes, existe mucho desconocimiento de los programas existentes y de los lugares a los que pueden acudir.

Derechos sexuales y reproductivos

Educación sobre derechos sexuales y reproductivos con el objetivo de disminuir el aborto y el embarazo no deseado en adolescentes, retrasar el primer embarazo y espaciar el siguiente, aumentando el acceso a servicios de salud, métodos anticonceptivos y cuidado prenatal ya que es una de las mayores problemáticas que enfrentan las jóvenes en las comunidades y uno de los temas que muchas jovenes pandilleras mencionaron como un elemento que las llevó a buscar el apoyo de la pandilla.

Liderazgo juvenil en las instancias comunitarias

Proponer la inclusión de módulos sobre derechos humanos de las mujeres y empoderamiento en el marco de los programas que implementan las municipalidades con servidores cívicos, procesos formativos de empleabilidad, y actividades que implementa la coordinadora de juventud ya que según dijeron las jóvenes de los grupos núcleo estos son espacios propicios para que las jóvenes que participan puedan aprender sobre sus derechos y como defenderlos..

Los liderazgos comunitarias deben elaborar planes de trabajo que incluyan la participación de las jóvenes dentro de los COCODES, COCOPRE (Comisión comunitaria de prevención del delito de violencia) o en los Cómites Únicos de Barrio (CUB). Este es un avance en uno de los cocodes de Alioto donde participan mujeres jóvenes y por ello, sugirieron pensar la creación de un Cocodes de jóvenes que pueda representar los intereses de este grupo.

Autoestima y empoderamiento de mujeres jovenes para propiciar cambios dentro de las asimetrías de poder entre géneros y prevenir la violencia por razón de género contra la mujer.

Deben generarse programas que fortalezcan la autoestima y empoderamiento para que las adolescentes y jóvenes no sientan temor por los niveles de violencia a los que se enfrentan ni estigmatizadas por los comentarios y la violencia verbal de los hombres en la calle. Este fue uno de los temas que no se tenían previstos en el desarrollo del proyecto de investigación pero que las mismas jóvenes propusieron trabajar como parte de las iniciativas locales que desarrollaron ya que consideran que existe una relación directa entre autoestima y prevención de violencia de género.

Crear y promover espacios de diálogo en donde las mujeres puedan expresar cómo se sienten y piensan en relación con la violencia y espacios en donde los hombres reflexionen sobre los efectos y consecuencias que causa la violencia contra las mujeres. Esta propuesta surgió en la encuesta realizada tanto a mujeres como a hombres de ambas comunidades.

Masculinidades

Desarrollo de procesos de formación y sensibilización. Lograr escenarios de formación y capacitación sobre el machismo y cómo afecta de manera diferente a los hombres resulta fundamental como mecanismo de prevención y sensibilización de las violencias contra las mujeres. Hacer referencia a cómo afecta el machismo tanto a hombres como a mujeres con el objetivo de evitar resistencias y generar empatía con hombres jóvenes. Esta propuesta surgió debido a la falta de conocimientos que existen sobre masculinidades no violentas y corresponsables que se evidenció en la encuesta y en las entrevistas realizadas a jóvenes hombres y mujeres.

Implementar campañas para cambiar los estereotipos y prejuicios de género. Los estereotipos son las características generalizadas que atribuimos a un grupo social. Mientras los prejuicios son los juzgamientos que hacemos de personas pertenecientes a grupos sociales distintos al nuestro y encarnan pensamientos, sentimientos y actitudes. En esta investigación se pudo evidenciar cómo la existencia de estereotipos de género, genera no solo actitudes machistas y violentas sino costumbres que pesan en el comportamiento de los jóvenes tal y como ellos mismos expresaron.

Si quiere conocer más sobre la metodología utilizada puede consultar el siguiente link:
https://www.alianzaparalapaz.org/wp-content/uploads/2022/08/Metodologia_investigacion_Poder_Ser.doc